

### ENNEN TAPAHTUMAA

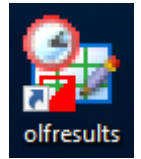

- Kytke tulospalvelutietokoneen käytössä olevat oheislaitteet ja käynnistä tulospalvelutietokone.
- Käynnistä tulospalveluohjelma työpöydän kuvakkeesta tai Käynnistä -valikosta.

Tulospalveluohjelma ottaa automaattisesti yhteyden **Web -tulospalveluun** ja suorittaa taustalla kaikkien tietojen synkronoinnin tulospalvelutietokoneen ja Web -tulospalvelun välillä (tulokset, väliajat, kalenteritiedot, henkilötiedot jne.).

Kaikkien vanhojenkin tapahtumien suoritusten selailu on mahdollista valitsemalla **Navigointipuusta** haluttu kalenteri ja tapahtuma. Jotta tapahtumaan voidaan lisätä tuloksia tai muokata olemassa olevia tuloksia, tapahtuman käsittely tulee aloittaa **Tapahtuma** -osan **Aloita valitun tapahtuman käsittely** -painikkeella.

Maastoon kirjaus voidaan tehdä toiselta tietokoneelta. Itse asiassa myös tulosten kirjaus on mahdollista myös toiselta tietokoneelta. **Tapahtumassa voidaan käyttää myös useampaa tietokonetta**, jos tarvetta. Kaikilla tietokoneilla tulee olla internet -yhteys (esim. WLAN -mokkulan tai käyttäjän kännykän kautta), jotta tapahtuman aikainen useamman koneen käyttö on mahdollista. Tapahtuman kaikki tiedot synkronoituvat kaikkien tapahtumaan rekisteröityjen tietokoneiden välillä, eli jos esimerkiksi on rekisteröity kaksi tietokonetta, yhdessä tapahtumassa voidaan käyttää yhtä konetta, toisessa toista ja kolmannessa molempia jne.

### TAPAHTUMAN KÄSITTELYN ALOITUS

Tapahtuman käsittely aloitetaan **Tapahtuma** -osan **Aloita valitun tapahtuman käsittely** -painikkeella.

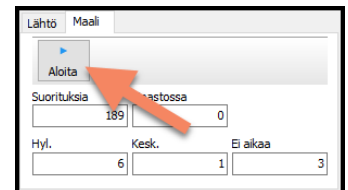

Kun tapahtuman käsittely aloitetaan:

- Tapahtuma muuttuu **Online -tilaan** myös Web -tulospalvelussa.
- **Kilpailukorttien lukulaite** käynnistetään. Jos kilpailukorttien lukuun määritellyssä COM -portissa ei ole lukulaitetta, tai COM -portti on väärin määritelty ohjelman asetuksissa, annetaan tästä ilmoitus.
- **Tapahtuma** -osan otsikkopalkki muuttuu vihreäksi kertomaan, että tapahtuman käsittely on aloitettu.

**Aikaisemmin valmiiksi kirjattu tapahtuma voidaan myös ottaa uudelleen käsittelyyn** (jos esim. jotain suoritusta täytyy muokata). Tällöin **tulee erityisesti muistaa kirjata tapahtuma lopuksi valmiiksi**, jotta WinSplits Online -väliaika-analyysi päivittyy uusien tietojen mukaan.

*Henkilöiden suorituskertojen laskenta ja mahdollinen pistelaskenta (firmaliiga, CUP -pisteet jne.) lasketaan aina jokaisen suorituksen tallennuksen kohdalla uudelleen, eli vanhojen tapahtumien suoritusten muokkaaminen (tai suoritusten lisääminen) voidaan tehdä milloin tahansa.*

### OHJELMAN ASETUKSET

Ohjelman asetuksissa määritellään käytettävä **kilpailukorttien lukulaite** ja **väliaikatulosten tulostuslaite** sekä niiden **COM -portit**.

Ohjelma muistaa nämä asetukset ja jos laitteet kytketään aina samoihin USB -portteihin, ne tarvitsevat asettaa vain kerran.

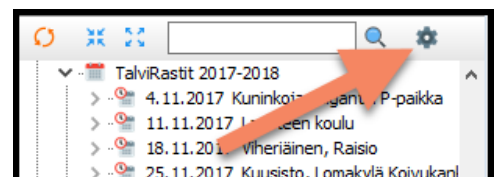

## UUSIEN SARJOJEN/RATOJEN LISÄYS

Ennen kuin suorituksia voidaan kirjata, tapahtumaan tulee lisätä tarvittavat sarjat/radat.

**Radan koodit** syötetään pilkulla eroteltuina **Koodit** -kenttään, esim. **31,32,124,143**.

**Maalin koodi** syötetään omaan **Maalin koodi** -kenttään. Korostetut kentät ovat pakollisia tietoja.

Sarjojen/ratojen muokkaus tapahtuman aikana tehdään **Muokkaa valitun sarjan/radan ja rastien tietoja** -painikkeella. Lue lisää kohdasta **Rata/Rastitietojen muutos**.

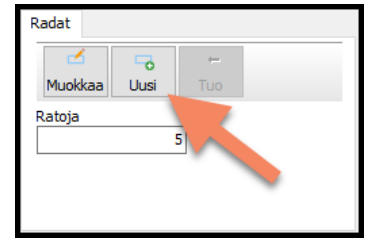

TAPAHTUMAN AIKANA

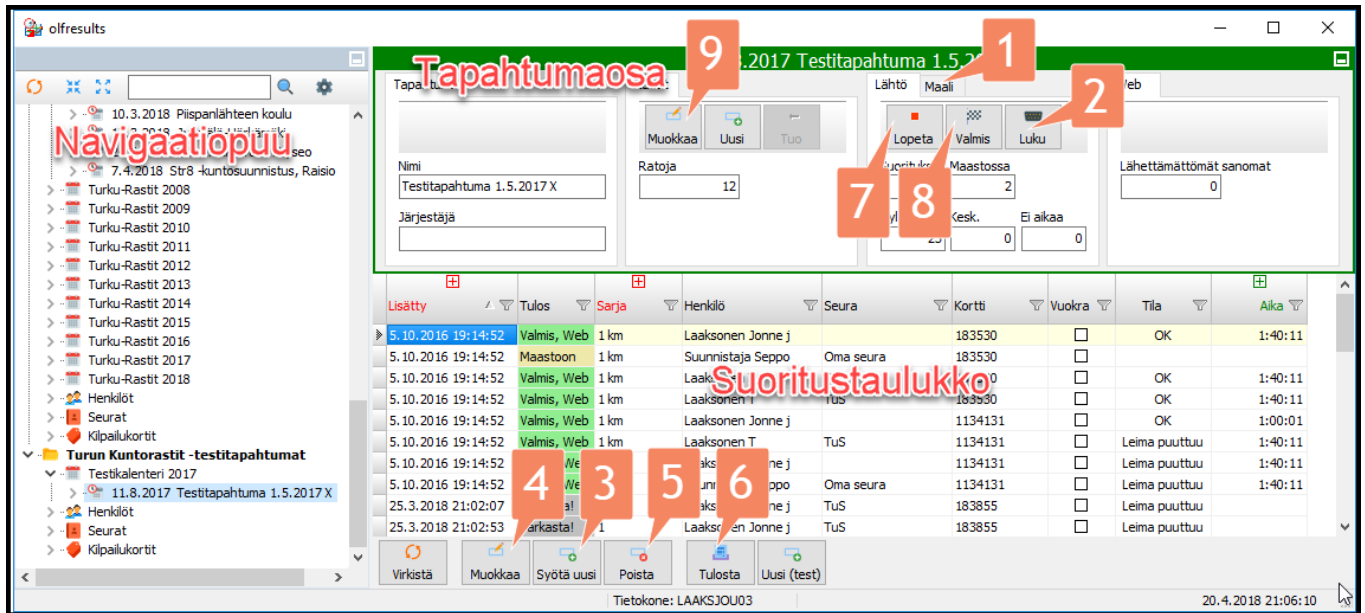

Suoritustaulukon **Tulos** -sarake kertoo missä tilassa suoritus on:

- **MAASTOON** (vaalean keltainen pohjaväri): Henkilö on kirjattu maastoon. Kilpailukortti luetaan uudelleen maalissa.
- **MAALISSA** (punainen): Suoritus on luettu, mutta sitä ei ole käsitelty loppuun (esimerkiksi suorituksen henkilö on vielä valitsematta).
- **VALMIS** (vaalean keltainen): Suoritus on käsitelty valmiiksi, mutta sitä ei ole vielä siirretty Web -tulospalveluun. Jos Valmis -tilaiset alkavat kerääntyä, on myös se merkki siitä, että yhteyttä Web -tulospalveluun ei ole.
- **VALMIS, WEB** (vihreä): Suoritus on valmis ja se on myös siirretty Web -tulospalveluun.
- **TARKISTA!** (punainen): Tapahtuman rata- tai rastitiedoissa on tapahtunut sellaisia muutoksia, että tämä suoritus tulisi tarkistaa uudelleen (tehdä leimatarkistus uudelleen). Lue lisää kohdasta **Rata/Rastitietojen muutos**.

Suoritustaulukossa näytetään suoritusten Tulos -sarakkeen taustaväri vain niiden suoritusten kohdalla, jotka on **käsitelty kyseisellä tietokoneella**. Toisilla tietokoneilla käsitellyt suoritukset näkyvät **harmaalla taustavärillä**. Maastoon kirjatut näytetään keltaisella taustavärillä kaikilla tietokoneilla.

**KILPAILUKORTIN LUKU**

Kilpailukorttien luku lukulaitteella on mahdollista, kun lukulaite on kytketty tietokoneeseen, oikea COM -portin numero on syötetty Kilpailukorttien lukulaitteen asetuksiin [2] ja lukulaite on käynnistetty lukulaitteen asetuksissa [2].

Jos kilpailukorttien luku ei onnistu, tarkista mihin COM -porttiin lukulaite on kytketty ja että tämä portti on valittu Kilpailukorttien lukulaitteen asetuksissa. Varmista myös, että **lukulaite on käynnistetty oikein** (lukulaitteen asetuksissa lukulaite näkyy vihreällä kuvakkeella, valintaruutu on valittuna ja että **Lukulaite** -valintaikkunan alareunassa lukee **Odotetaan kilpailukortteja...**)

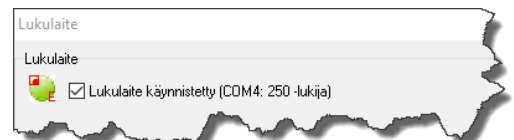

Kun kilpailukortti on luettu, avautuu **Suorituksen käsittely** -valintaikkuna, lue lisää kohdasta **Suorituksen käsittely**.

Sama kilpailukortti voidaan lukea myös peräkkäin, jos ohjelman asetuksissa on niin sallittu. Jos tämä on sallittu, ohjelma varmistaa jokaisen tällaisen kilpailukorttiluvun yhteydessä, että näin varmasti halutaan tehdä.

## MAASTOON KIRJAUS

Kun tapahtuman käsittely on aloitettu ja tapahtumassa on sarjoja, voidaan henkilö kirjata maastoon joko **lukemalla henkilön kilpailukortti** tai **painamalla Kirjaa uusi -painiketta [3]**.

Maastoon kirjaus tehdään **Lähtö -toimintatilassa**, valitsemalla **Tapahtuma** -osasta **Lähtö** -välilehti. Maastoon kirjaus voidaan tehdä myös Maali -toimintatilassa, jos yhdellä tietokoneella kirjataan sekä maastoon että luetaan suoritukset. Lue lisää kohdasta **Suorituksen kirjaus**.

Tällöin avautuu **Kirjaa maastoon** -valintaikkuna, jossa syötetään henkilö ja henkilön rata. Henkilö pyritään valitsemaan automaattisesti. Jos tapahtumassa on käytössä ilmoittautuminen (esimerkiksi rastilippu.fi -palvelusta), pyritään myös ilmoittautuminen valitsemaan automaattisesti. Katso lisää kohdasta **Maastoon kirjauksen muokkaus**.

Jos henkilön kilpailukorttia ei ole luettu, pitää maastoon kirjaukselle syöttää myös kilpailukortti:

- valitsemalla henkilö, jolla on oma kilpailukortti
- Syöttämällä kilpailukortin numero suoraan yläosan **Kortti** -kenttään.

Jos kilpailukortti luetaan lukulaitteella, sitä ei voi enää manuaalisesti muokata, vaan maastoon kirjaus suoritetaan aina luetulla kilpailukorttinumerolla.

**Sama kilpailukortti voidaan kirjata maastoon useamman kerran.** Tästä annetaan kuitenkin varoitus. Maaliin tuleva kilpailukortti kirjataan suoritukseksi maastoon kirjauksien kirjausjärjestyksessä.

**Huom! Saman kilpailukortin kirjauksessa maastoon useamman kerran tulee olla tarkkana, että kilpailukortin suoritukset tulevat oikein samassa järjestyksessä kuin maastoon kirjaukset.**

Kun maastoon kirjattu henkilö tulee maaliin ja kilpailukortti luetaan, **ei avaudu enää mitään valintaikkunaa, jos suoritus on OK**, ainostaan suorituskuiti tulostuu, jos tulostin on käytössä. Suoritus näkyy normaalisti suoritustaulukossa ja vastaava Maastoon -suoritus on poistunut. **Jos suoritus ei ole OK**, avautuu Suorituksen muokkaus -valintaikkuna, lue lisää kohdasta **Suorituksen muokkaus**.

## MAASTOON KIRJAUKSEN MUOKKAUS

Maastoon kirjausta voidaan muokata normaalisti, oli se sitten siirretty Web -tulospalveluun tai ei. Voidaan esimerkiksi **vaihtaa henkilöä, vaihtaa henkilön seuraa/firmaa tai vaihtaa maastoon kirjauksen rata**. Maastoon kirjauksen kilpailukorttinumeroa ei voi muuttaa, tee tällöin maastoon kirjaus uudelleen.

Maastoon kirjauksen muokkaus aloitetaan valitsemalla suoritustaulukosta haluttu maastoon kirjaus ja painamalla **Suoritustaulukon Muokkaa** -painiketta **[4]**, **kaksoisnapsauttamalla** haluttua suoritustaulukon maastoon kirjausta tai hiiren kakkospainikkeella avautuvasta **ponnahdusvalikosta**.

Kun muokattu maastoon kirjaus tallennetaan uudelleen, siirtyy maastoon kirjaus muuttuneine tietoineen uudelleen Web -tulospalveluun ja muille käytössä oleville tulospalvelutietokoneille.

Maastoon kirjauksen muokkaus on mahdollista vain sillä tietokoneella, jolla **maastoon kirjaus on alun perin tallennettu**. Toisella tietokoneella tallennettujen maastoon kirjausten **Tulos** -sarake näkyy harmaalla taustalla.

## MAASTOON KIRJAUKSEN POISTO

Suoritustaulukosta valittu suoritus (maastoon kirjattu tai maalissa kirjattu suoritus) voidaan poistaa painamalla **Suoritustaulukon Poista** -painiketta **[5]**. Ohjelma vahvistaa poiston ja suoritus poistetaan myös Web -tulospalvelusta.

Poisto voidaan suorittaa myös hiiren kakkospainikkeella avautuvasta **ponnahdusvalikosta**.

Suorituksen poisto voidaan tehdä kaikilta tapahtumaa käsitteleviltä tietokoneilta.

## MAASTOON KIRJAUKSEN MUOKKAUS

Kirjaa maastoon -valintaikkuna avautuu kun:

- Luetaan kilpailukortti lukulaitteessa maastoon kirjaamiseksi (**Lähtö** -toimintatilassa)
- Painetaan **Kirjaa uusi** -painiketta maastoon kirjaamiseksi (**Lähtö** -toimintatilassa)
- Painetaan **Muokkaa** -painiketta maastoon kirjauksen muokkaamiseksi

## ILMOITTAUTUMINEN EI OLE KÄYTÖSSÄ

Kun kilpailukortti kirjataan maastoon ensimmäistä kertaa (ei olla tultu **Muokkaa** -toiminnolla), ohjelma pyrkii automaattisesti valitsemaan oikean henkilön:

- Luetaan kilpailukortti
  - Jos luettu kilpailukortti on jonkun henkilön **Oma kilpailukortti**, valitaan se henkilö
- Ei lueta kilpailukorttia (painetaan **Kirjaa uusi** -painiketta)
  - Kilpailukortti tulee syöttää manuaalisesti. Jos syötetty kilpailukortti on jonkun henkilön **Oma kilpailukortti**, valitaan se henkilö
  - Manuaalisesti syötetty kilpailukortti ei enää muutu valitun henkilön oman kilpailukortin mukaan. Tyhjennä kilpailukortti, jos haluat käyttää henkilön omaa kilpailukorttia

## ILMOITTAUTUMINEN ON KÄYTÖSSÄ

Jos ilmoittautuminen on tapahtumassa käytössä (esimerkiksi **Rastilippu.fi** -palvelusta), pyritään valitsemaan myös ilmoittautuminen ja sitä kautta oikea henkilö maastoon kirjaukselle:

- Luetaan kilpailukortti
  - Ilmoittautuminen valitaan aina, jos ilmoittautumisista löytyy luetulla kortilla ilmoittautuminen
    - Henkilö valitaan automaattisesti, jos se pystytään ratkaisemaan luetun kilpailukortin, ilmoittautumisen Sport ID:n ja henkilön nimen avulla.
  - Jos ilmoittautumista ei valita automaattisesti, se voidaan kuitenkin manuaalisesti valita hakemalla oikea ilmoittautuminen
- Ei lueta kilpailukorttia (painetaan **Kirjaa uusi** -painiketta)
  - Jos valitaan ilmoittautuminen, kilpailukortti otetaan ilmoittautumiselta. Henkilö valitaan automaattisesti, jos se pystytään ratkaisemaan luetun kilpailukortin, ilmoittautumisen Sport ID:n ja henkilön nimen avulla
  - Jos ei valita ilmoittautumista, kilpailukortti tulee syöttää manuaalisesti. Jos syötetty kilpailukortti on jonkun henkilön **Oma kilpailukortti**, valitaan se henkilö

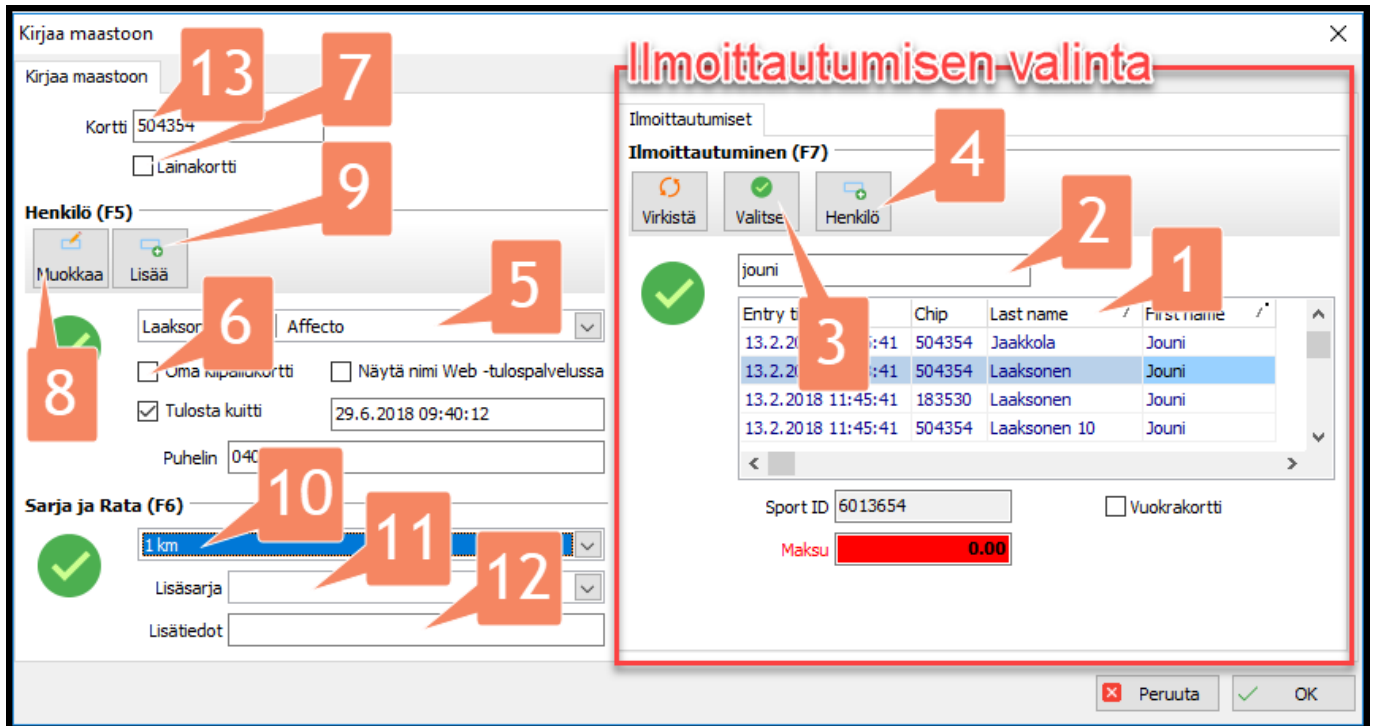

### ILMOITTAUTUMISEN VALINTA

**Ilmoittautumisen valinta** -osa on käytössä ainoastaan silloin, kun tapahtumassa on käytössä ilmoittautuminen (esimerkiksi **Rastilippu.fi** -palvelusta).

Vaikka ilmoittautuminen on käytössä, **maastoon kirjattava henkilö ei ole välttämättä ilmoittautunut etukäteen**. Tällöin ilmoittautumista ei tarvitse käsitellä lainkaan, valitaan vain maastoon kirjaukselle henkilö ja sarja/rata.

Ilmoittautuminen pyritään valitsemaan **luetun kilpailukortin** mukaan automaattisesti. Ilmoittautumisen valinnan tilakuvake kertoo suoraan, onko ilmoittautuminen saatu valittua oikein:



**Ilmoittautuminen on valittu yksikäsitteisesti.**

Ilmoittautuminen on pystytty ratkaisemaan yksikäsitteisesti, eli luetulla kilpailukortilla löytyi vain yksi avoinna oleva ilmoittautuminen.



**Ilmoittautuminen on valittu, mutta vaatii tarkastusta**

Ilmoittautuminen on pystytty valitsemaan, mutta ei varmuudella oikein:

- Luetulla kilpailukortilla löytyi useita avoimia ilmoittautumisia. Valittuna on ilmoittautumisajan mukaan ensimmäinen ilmoittautuminen

**Käyttäjän tulee tarvittaessa valita oikea ilmoittautuminen.**



**Ilmoittautumista ei ole valittu**

Ilmoittautumista ei ole pystytty ratkaisemaan, eli luetulla kilpailukortilla ei löytynyt ilmoittautumista. **Käyttäjän tulee valita oikea ilmoittautuminen, jos henkilö on ilmoittautunut etukäteen.**

Kun käyttäjä valitsee ilmoittautumisen, muuttuu kuvake **Ilmoittautuminen on valittu yksikäsitteisesti** -tilaan.

Jos valittu ilmoittautuminen on väärä tai ilmoittautumista ei ole lainkaan valittu, **ilmoittautuminen voidaan valita taulukosta [1]**. Ilmoittautumisia voidaan suodattaa suku- ja etunimen mukaan taulukon yläpuolella olevan kentän [2] avulla. Taulukon ilmoittautumiset ovat ilmoittautumisen **sukunimen/etunimen mukaan aakkosjärjestyksessä**.

Ilmoittautuminen voidaan valita kaksoisnapsauttamalla ilmoittautumista, painamalla **Valitse** -painiketta [3] tai **Enter** -näppäimellä, kun ilmoittautumistaulukko on aktiivinen. Ilmoittautumisten selaaminen onnistuu myös nuolinäppäimillä.

Jos ilmoittautumisen henkilöä ei löydy tulospalvelun henkilöistä, voidaan tulospalvelun henkilö perustaa ja valita painamalla **Henkilö** -painiketta [4].

Jos valitulla ilmoittautumisella on **Sport ID**, tallennetaan se automaattisesti valitulle tulospalvelun henkilölle (Sport ID voi olla kerrallaan vain yhdellä tulospalvelun henkilöllä).

Ilmoittautumistaulukon alla olevissa kentissä on lisätietoa valitusta ilmoittautumisesta, esimerkiksi se **onko ilmoittautuminen jo kokonaan maksettu etukäteen ilmoittautumisen yhteydessä**.

## MAASTOON KIRJAUKSEN KILPAILUKORTTI

Jos kilpailukortti [13] on luettu lukulaitteella, korttia ei voi muuttaa.

Jos kilpailukorttia ei ole luettu lukulaitteella, kortti otetaan ilmoittautumiselta, mutta sen voi muuttaa halutuksi, mutta ei valita koskaan henkilöltä. Jos halutaan valittu/syötetty kortti henkilön omaksi kortiksi, valitaan **Oma kilpailukortti** -valinta, jolloin tallentuu henkilön omaksi kilpailukortiksi.

## LAINAKORTTI

Jos luettu/syötetty kilpailukortti on määritelty tapahtumasarjaan lainakortiksi, näkyy Lainakortti -valinta [7] valittuna. Lisäksi näytetään isolla teksti **Lainakortti**.

Luettu/syötetty kilpailukortti voidaan merkitä tapahtumasarjaan lainakortiksi valitsemalla tämä valinta.

## MAASTOON KIRJAUKSEN HENKILÖ JA SEURA/FIRMA

Henkilön valinnan tilakuvake kertoo suoraan, onko henkilö saatu valittua heti oikein:



**Henkilö on valittu yksikäsitteisesti.**

Henkilö on pystytty ratkaisemaan yksikäsitteisesti, eli luetulla kilpailukortilla löytyi vain yksi henkilö.



**Henkilö on valittu, mutta vaatii tarkastusta**

Jos ilmoittautuminen on valittu, ilmoittautumisella ja henkilöllä on **sama Sport ID ja nimi** tai ilmoittautumisella ja henkilöllä on **sama kilpailukortti ja nimi**.



**Henkilöä ei ole valittu**

Jos ilmoittautuminen on valittu, **vain yksi tiedoista täsmää** (nimi, Sport ID tai kilpailukortti) tai löytyy useampi täsmäävä.

Henkilöä ei ole pystytty ratkaisemaan, eli luetulla kilpailukortilla ei löytynyt henkilöä. **Käyttäjän tulee valita suoritukselle oikea henkilö.**

Kun käyttäjä valitsee henkilön, muuttuu kuvake **Henkilö on valittu yksikäsitteisesti** -tilaan.

Jos ilmoittautuminen on valittu, vain **yksikään tiedoista ei täsmää** (nimi, Sport ID tai kilpailukortti).

Jos valittu henkilö on väärä tai henkilöä ei ole lainkaan valittu, **henkilö voidaan valita avautuvasta valintalistasta**. Valintalistan henkilöt ovat henkilön **sukunimen/etunimen mukaan aakkosjärjestyksessä**.

Kun **Henkilö** -kenttä [5] on aktiivisena, voidaan siirtyä valintalistassa halutun nimen kohdalle **syöttämällä henkilön sukunimeä etunimeä**. Sukunimeä ei tarvitse syöttää kokonaan, jos jo haluttu henkilö näkyy valintalistassa. Nuolinäppäimillä voidaan siirtyä halutun henkilön kohdalle ja Enter -näppäin valitsee henkilön suorituksen henkilöksi. Vastaavasti henkilö voidaan valita kokonaan hiiren avulla.

**Henkilö** -kenttään päästään nopeasti siirtymään painamalla **F5** -näppäintä.

#### OMA KILPAILUKORTTI

Jos maastoon kirjauksen kilpailukortti on valitun henkilön oma kilpailukortti, on tämä tieto [6] valittuna. Kilpailukortti voi olla **kerrallaan vain yhden henkilön oma kilpailukortti**.

Jos maastoon kirjauksen kilpailukortti halutaan **tallentaa valitun henkilön omaksi kilpailukortiksi** (esim. on henkilön uusi kilpailukortti), valitaan tämä tieto ennen maastoon kirjauksen tallennusta. Jos kilpailukortti on määritelty tapahtumasarjassa lainakortiksi, sitä ei voi merkitä omaksi kilpailukortiksi. Poista tällöin ensin **Lainakortti** -valinta [7].

Kilpailukortti voidaan myös poistaa henkilön omasta kilpailukortista poistamalla tämä valinta.

Tiedon muutos tallentuu suoraan valitun henkilön tietoihin.

#### NÄYTÄ NIMI WEB -TULOSPALVELUSSA

Näytetäänkö henkilön nimi Web -tulospalvelussa. Jos tämä valinta ei ole valittuna, henkilön nimen kohdalla näytetään Web -tulospalvelussa **'N.N'**.

Tiedon alla näytetään päivämäärä/aika -tieto, jolloin Näytä nimi Web -tulospalvelussa -tietoa on muutettu. Tätä voidaan käyttää kontrolloimaan, **milloin henkilöltä on kysytty henkilötietojen julkaisulupa**.

Tiedon muutos tallentuu suoraan valitun henkilön tietoihin.

#### TULOSTA KUITTI

Tulostetaanko henkilön suorituksen kirjauksen yhteydessä automaattisesti suorituskuitti.

Tiedon muutos tallentuu suoraan valitun henkilön tietoihin.

#### PUHELIN

Henkilön puhelinnumero, jota voidaan käyttää hyödyksi esimerkiksi silloin, kun henkilö vuokraa vuokrakortin.

Tiedon muutos tallentuu suoraan valitun henkilön tietoihin.

#### HENKILÖTIETOJEN MUUTOS

Valitun henkilön tietoja pääsee muuttamaan **Muokkaa valitun henkilön tietoja** -painikkeella [8] tai painamalla **F9** -näppäintä.

#### UUSI HENKILÖ

Kokonaan uusi henkilö voidaan lisätä **Lisää uusi henkilö** -painikkeella [9] tai painamalla **F10** -näppäintä.

#### MAASTOON KIRJAUKSEN SARJA/RATA

**Maastoon kirjauksessa sarja/rata tulee aina valita manuaalisesti**. Sarja/rata on pakollinen tieto.

Jos **Sarja/rata** -kentässä [10] valittu sarja/rata on kuitenkin väärä, **sarja/rata voidaan valita avautuvasta valintalistasta**. Valintalistassa on sarjan nimen lisäksi aika kyseisellä radalla sekä suorituksen tila kyseisellä radalla (OK, Leima puuttuu).

**Sarja/rata** -kenttään päästään nopeasti siirtymään painamalla **F5** -näppäintä.



### LISÄSARJA

Suoritukselle voidaan valita **lisäsarja [11]**, joka näytetään Web -tulospalvelussa samaan tapaan sarjana kuin varsinaisetkin **kuntosuunnistussarjat**.

Tätä voidaan käyttää esimerkiksi silloin, kun kuntosuunnistustapahtuman yhteydessä on joku muu kilpailu, jossa on samoja ratoja käytäviä sarjoja. Voidaan esimerkiksi samassa yhteydessä käydä aluekilpailut, jossa normaalisarjat (H21,H35...) käyttävät samoja kuntosuunnistusratoja.

Tapahtuman sarjan lisäsarjat määritellään Web -tulospalvelussa.

### LISÄTIEDOT

Suoritukselle voidaan syöttää lisätieto **[12]**, joka näytetään tuloksissa suluissa juoksijan seuran perässä. Voidaan esimerkiksi syöttää "Käyräkartta", jolloin Web -tulospalvelussa näkyy Seura -tiedossa esim. "TuS (Käyräkartta)".

## SUORITUKSEN KIRJAUS

Kun tapahtuman käsittely on aloitettu ja tapahtumassa on sarjoja, voidaan tapahtumalle kirjata suoritus joko **lukemalla kilpailukortti** kilpailukortin lukulaitteella tai **kirjaamalla Ei aikaa -suoritus** ilman kilpailukorttia.

Maalissa (suorituksen jälkeen) kilpailukortit luetaan valitsemalla **Maali -toimintatila [1]**. Tällöin suoritustarkastuksen (leimantarkastus) yhteydessä valitaan myös haluttu henkilö ja sarja. Henkilöt **voidaan lukea myös maastoon ennen suoritusta**, lue lisää kohdasta **Maastoon kirjaus**.

### EI AIKAA -SUORITUS

Ei aikaa -suoritus voidaan kirjata, jos esimerkiksi osallistuja ei halua aikaa näkyviin tai hänellä ei ole kilpailukorttia, mutta hän haluaa esimerkiksi kerätä suorituskertoja. Kirjaus aloitetaan painamalla **Suoritustaulukon Lisää uusi** -painiketta **[3]**.

Ei aikaa -suoritus voidaan kirjata myös hiiren kakkospainikkeella avautuvasta **ponnahdusvalikosta**.

Ei aikaa -suoritus käsitellään muutoin samalla tavalla **Suorituksen käsittely** -valintaikkunassa, lue lisää kohdasta **Suorituksen käsittely**.

### SUORITUKSEN MUOKKAUS

Kirjattua suoritusta voidaan muokata normaalisti, oli se sitten siirretty Web -tulospalveluun tai ei. Voidaan esimerkiksi **vaihtaa suorituksen henkilöä tai vaihtaa henkilön seuraa/firmaa**.

Suorituksen muokkaus aloitetaan valitsemalla suoritustaulukosta haluttu suoritus ja painamalla **Suoritustaulukon Muokkaa** -painiketta **[4]**.

Muokkaus voidaan aloittaa myös **kaksoisnapsauttamalla** haluttua suoritustaulukon suoritusta tai hiiren kakkospainikkeella avautuvasta **ponnahdusvalikosta**.

Kun muokattu suoritus tallennetaan uudelleen, siirtyy suoritus muuttuneine tietoineen uudelleen Web -tulospalveluun ja muille käytössä oleville tulospalvelutietokoneille.

Suorituksen muokkaus on mahdollista vain sillä tietokoneella, jolla **suoritus on alun perin tallennettu**. Toisella tietokoneella tallennettujen suoritusten **Tulos** -sarake näkyy harmaalla taustalla.

### SUORITUKSEN POISTO

Suoritustaulukosta valittu suoritus (maastoon kirjattu tai maalissa kirjattu suoritus) voidaan poistaa painamalla **Suoritustaulukon Poista** -painiketta **[5]**. Ohjelma vahvistaa poiston ja suoritus poistetaan myös Web -tulospalvelusta.

Poisto voidaan suorittaa myös hiiren kakkospainikkeella avautuvasta **ponnahdusvalikosta**.

Suorituksen poisto voidaan tehdä kaikilta tapahtumaa käsitteleviltä tietokoneilta.

## SUORITUSKUITIN UUDELLENTULOSTUS

Suoritustaulukosta valitulle suoritukselle voidaan tulostaa suorituskuitti uudelleen painamalla **Suoritustaulukon Tulosta** -painiketta [6].

## SUORITUKSEN MUOKKAUS

Suorituksen käsittely -valintaikkuna avautuu kun:

- Luetaan kilpailukortti lukulaitteesta suorituksen kirjaamiseksi (**Maali** -toimintatilassa)
- Luetaan kilpailukortti lukulaitteesta maastoon kirjaamiseksi (**Maali** -toimintatilassa, kun ei haluta erikseen käyttää **Lähtö** -toimintatilaa)
- Luetaan maastoon kirjattu kilpailukortti lukulaitteesta ja **suoritus ei ole OK** maastoon kirjatulle sarjalle/radalle.
- Painetaan **Kirjaa uusi** -painiketta Ei aikaa -suorituksen kirjaamiseksi (**Maali** -toimintatilassa)
- Painetaan **Muokkaa** -painiketta suorituksen muokkaamiseksi (suoritus on maalissa kirjattu suoritus)

Kun suoritus kirjataan ensimmäistä kertaa (ei olla tultu **Muokkaa** -toiminnolla), ohjelma pyrkii automaattisesti valitsemaan oikean henkilön, sarjan/radan ja suorituksen tilan:

- Jos luettu kilpailukortti on jonkun henkilön **Oma kilpailukortti**, valitaan se henkilö
- Jos löytyy **vain yksi rata**, jolle suoritus on hyväksytty, valitaan kyseinen sarja/rata
- Jos löytyy **useita hyväksytyjä ratoja**, valitaan sarja/rata jolla on eniten rasteja
- Jos ei yhtään hyväksytyä rataa, valitaan sarja/rata, jolle on vähiten puuttuvia leimauksia
- Suorituksen tila valitaan tämän mukaan.
- Jos suoritukselle ei voida laskea aikaa (nollaleimaus puuttuu, maalileimaus puuttuu) ja aikaa ei ole manuaalisesti syötetty, ei suorituksen tilaksi voi valita OK -tilaa.

**Suorituksen käsittely**

Suoritus  
Kortti 183530  
 Lainakortti

Henkilö (F5)  
Muokkaa Uusi  
Suunnist: Oma seura  
 Oma kilpailukortti  Näytä nimi Web -tulospalvelussa  
 Tulosta kuitti 20.4.2018 21:37:18  
Puhelin

Sarja ja Rata (F6)  
! 1 km 1:40:11 Leima puuttuu  
Lisäsarja  
Lisätiedot

Tila  
 OK  Erilant.  Kesk  Leima puuttuu  Ei aikaa

Aikatiedot  
Rekisteröity  
Nollaleimaus 17:01:44  
Luku 19:14:52  
Muutettu 21:36:59  
Lähtö 17:01:44  
Maali 18:41:55  
Sakko 00:00:00  
Aika 01:40:11

Leimaukset  
Tarkasta

Rasti	Koodi	Leimauskoodi	Ras	Kokonaisaika	Sekunnit
		0		0:00	0
1	30	30		27:52	1672
2	32	32		27:53	1673
3	33	33		34:31	2071
4	34				
5	36	36		50:09	3009
6	42	42		59:35	3575
		100		1:40:11	6011
		250		2:13:08	7988

Lisätiedot  
Leima puuttuu (34)

Maastoon Peruuta OK

## SUORITUKSEN KILPAILUKORTTI

Lukulaitteella luettu kilpailukortti.

### LAINAKORTTI

Jos luettu/syötetty kilpailukortti on määritelty tapahtumasarjaan lainakortiksi, näkyy Lainakortti -valinta [7] valittuna. Lisäksi näytetään isolla teksti **Lainakortti**.

Luettu/syötetty kilpailukortti voidaan merkitä tapahtumasarjaan lainakortiksi valitsemalla tämä valinta.

### SUORITUKSEN HENKILÖ JA SEURA/FIRMA

Kun suoritus kirjataan ensimmäistä kertaa (ei olla tultu **Muokkaa** -toiminnolla), ohjelma pyrkii automaattisesti valitsemaan oikean henkilön.

Henkilön valinnan tilakuvake kertoo suoraan, onko henkilö saatu valittua heti oikein:



**Henkilö on valittu yksikäsitteisesti.**

Henkilö on pystytty ratkaisemaan yksikäsitteisesti, eli luetulla kilpailukortilla löytyi vain yksi henkilö.



**Henkilöä ei ole valittu**

Henkilöä ei ole pystytty ratkaisemaan, eli luetulla kilpailukortilla ei löytynyt henkilöä. **Käyttäjän tulee valita suoritukselle oikea henkilö.**

Kun käyttäjä valitsee henkilön, muuttuu kuvake **Henkilö on valittu yksikäsitteisesti** -tilaan.

Jos valittu henkilö on väärä tai henkilöä ei ole lainkaan valittu, **henkilö voidaan valita avautuvasta valintalistasta**. Valintalistan henkilöt ovat henkilön **sukunimen/etunimen mukaan aakkosjärjestyksessä**.

Kun **Henkilö** -kenttä [1] on aktiivisena, voidaan siirtyä valintalistassa halutun nimen kohdalle **syöttämällä henkilön sukunimeä etunimeä**. Sukunimeä ei tarvitse syöttää kokonaan, jos jo haluttu henkilö näkyy valintalistassa. Nuolinäppäimillä voidaan siirtyä halutun henkilön kohdalle ja Enter -näppäin valitsee henkilön suorituksen henkilöksi. Vastaavasti henkilö voidaan valita kokonaan hiiren avulla.

**Henkilö** -kenttään päästään nopeasti siirtymään painamalla **F5** -näppäintä.

### OMA KILPAILUKORTTI

Jos suorituksen kilpailukortti on valitun henkilön oma kilpailukortti, on tämä tieto [2] valittuna. Kilpailukortti voi olla **kerrallaan vain yhden henkilön oma kilpailukortti**.

Jos suorituksen kilpailukortti halutaan **tallentaa valitun henkilön omaksi kilpailukortiksi** (esim. on henkilön uusi kilpailukortti), valitaan tämä tieto ennen suorituksen tallennusta. Jos kilpailukortti on määritelty tapahtumasarjassa lainakortiksi, sitä ei voi merkitä omaksi kilpailukortiksi. Poista tällöin ensin **Lainakortti** -valinta [9].

Kilpailukortti voidaan myös poistaa henkilön omasta kilpailukortista poistamalla tämä valinta.

Tiedon muutos tallentuu suoraan valitun henkilön tietoihin.

### NÄYTÄ NIMI WEB -TULOSPALVELUSSA

Näytetäänkö henkilön nimi Web -tulospalvelussa. Jos tämä valinta ei ole valittuna, henkilön nimen kohdalla näytetään Web -tulospalvelussa **'N.N'**.

Tiedon alla näytetään päivämäärä/aika -tieto, jolloin Näytä nimi Web -tulospalvelussa -tietoa on muutettu. Tätä voidaan käyttää kontrolloimaan, **milloin henkilöltä on kysytty henkilötietojen julkaisulupa**.

Tiedon muutos tallentuu suoraan valitun henkilön tietoihin.

#### TULOSTA KUITTI

Tulostetaanko henkilön suorituksen kirjauksen yhteydessä automaattisesti suorituskuitti.

Tiedon muutos tallentuu suoraan valitun henkilön tietoihin.

#### PUHELIN

Henkilön puhelinnumero, jota voidaan käyttää hyödyksi esimerkiksi silloin, kun henkilö vuokraa vuokrakortin.

Tiedon muutos tallentuu suoraan valitun henkilön tietoihin.

#### HENKILÖTIETOJEN MUUTOS

Valitun henkilön tietoja pääsee muuttamaan **Muokkaa valitun henkilön tietoja** -painikkeella [3] tai painamalla **F9** -näppäintä.

#### UUSI HENKILÖ

Kokonaan uusi henkilö voidaan lisätä **Lisää uusi henkilö** -painikkeella [4] tai painamalla **F10** -näppäintä.

### SUORITUKSEN SARJA/RATA

Kun suoritus kirjataan ensimmäistä kertaa (ei olla tultu Muokkaa -toiminnolla), ohjelma pyrkii automaattisesti valitsemaan oikean sarjan/radan.

Sarjan/radan valinnan tilakuvake kertoo suoraan, onko sarja/rata saatu valittua heti oikein:



**Sarja/rata on valittu yksikäsitteisesti.**

Sarja/rata on pystytty ratkaisemaan yksikäsitteisesti, eli suorituksen leimaukset täsmäävät oikein ainoastaan yhteen tapahtuman rataan.



**Sarja/rata on valittu, mutta vaatii tarkastusta**

Sarja/rata on pystytty valitsemaan, mutta ei varmuudella oikein:

- Suorituksen leimaukset voivat täsmätä oikein useammalle radalle. Valittuna on sarja/rata, jolla on eniten rasteja.
- Suoritus ei ole OK yhdellekään radalle. Valittuna on sarja/rata, jolle on vähiten puuttuvia leimauksia.

**Käyttäjän tulee valita suoritukselle oikea sarja/rata.**



**Sarja/rata ei ole valittu**

Ei ole pystytty valitsemaan suoritukselle mitään rataa.

**Käyttäjän tulee valita suoritukselle oikea sarja/rata.**

Jos **Sarja/rata** -kentässä [5] valittu sarja/rata on kuitenkin väärä, **sarja/rata voidaan valita avautuvasta valintalistasta**. Valintalistassa on sarjan nimen lisäksi aika kyseisellä radalla sekä suorituksen tila kyseisellä radalla (OK, Leima puuttuu).

**Sarja/rata** -kenttään päästään nopeasti siirtymään painamalla **F5** -näppäintä.

**Kun Sarja/rata vaihdetaan, näytetään kyseisen sarjan/radan tila, aikatiedot, lisätiedot ja leimaustiedot.** Jos suorituksen tilaa tai lisätietoja muutetaan, **muutokset koskevat ensin valittua sarjaa/rataa ja tallentuvat suoritukselle suorituksen tallennuksen yhteydessä (OK -painike).**

**LISÄSARJA**

Suoritukselle voidaan valita **lisäsarja [10]**, joka näytetään Web -tulospalvelussa samaan tapaan sarjana kuin varsinaisetkin **kuntosuunnistussarjat**.

Tätä voidaan käyttää esimerkiksi silloin, kun kuntosuunnistustapahtuman yhteydessä on joku muu kilpailu, jossa on samoja ratoja käytäviä sarjoja. Voidaan esimerkiksi samassa yhteydessä käydä aluekilpailut, jossa normaalisarjat (H21,H35...) käyttävät samoja kuntosuunnistusratoja.

Tapahtuman sarjan lisäsarjat määritellään Web -tulospalvelussa.

**LISÄTIEDOT**

Suoritukselle voidaan syöttää lisätieto **[11]**, joka näytetään tuloksissa suluissa juoksijan seuran perässä. Voidaan esimerkiksi syöttää "Käyräkartta", jolloin Web -tulospalvelussa näkyy Seura -tiedossa esim. "TuS (Käyräkartta)".

**SUORITUKSEN TILA**

Kun suoritus kirjataan ensimmäistä kertaa (ei olla tultu **Muokkaa** -toiminnolla), ohjelma valitsee suorituksen tilan valitun sarjan/radan mukaan.

Suorituksen tila **[6]** voidaan kuitenkin muuttaa halutuksi, esim. jos henkilö haluaa **Ei aikaa -suorituksen** tai on **keskeyttänyt**.

**Vaikka suorituksen tila olisi leimaustietojen mukaan Leima puuttuu, voidaan suoritus merkitä OK -tilaan.** Tällöin suoritus on normaalisti aikansa mukaisesti mukana tuloksissa.

**SUORITUKSEN AIKATIEDOT**

Suoritukselle voidaan syöttää **sakko- tai hyvitysaika** (esim. nuorten radoilla hylkäämisen sijaan). Suorituksen loppu-aika lasketaan automaattisesti lähtö- ja maaliaikojen perusteella, huomioiden myös sakko/hyvitysaika.

Myös suorituksen **lähtö- ja maaliaikoja** voidaan muuttaa, tai niiden puuttuessa syöttää ne. Ei aikaa -tyyppiselle suoritukselle ei voida muuttaa lähtö- ja maaliaikoja.

Leimaustietojen mukaiset ajat voi palauttaa tarkastamalla leimaukset uudelleen (muokatuista ajoista kerrotaan Lisätiedoissa).

**SUORITUKSEN LISÄTIEDOT**

Suorituksen lisätietoon voi tallentaa haluamaansa lisätietoa suoritukseen liittyen. Kun suoritus kirjataan ensimmäistä kertaa, ohjelma tallentaa lisätietoon tarkempaa tietoa, jos suoritus on hylätty, aikaa ei pystytä laskemaan jne.

Nämä lisätiedot ovat käytettävissä ainoastaan suorituksen käsittelevässä tietokoneessa.

**SUORITUKSEN LEIMAUSTIEDOT**

Suorituksen leimaustiedoissa **[7]** on kaikki kilpailukortilta luetut leimaukset sekä mahdollisesti puuttuvat rastit.

Leimaustietojen pohjaväri kertoo suoraan leimauksen tilan:

- **VALKOINEN:** Leimaus on oikea oikealle rastille.
- **VIHREÄ:** Nollaleimaus, maalileimaus ja lukuleimaus (nollaleimaus ja maalileimaus ovat pakollisia, jotta aika voidaan laskea).
- **PUNAINEN:** Puuttuva leima. Osallistuja ei ole käynyt rastilla oikeassa järjestyksessä.
- **VAALEAN Keltainen:** Ylimääräinen leimaus tai rasti joka on merkitty "ei pakolliseksi" eikä sille löydy suorituksesta leimaa.
- **SININEN:** 99 -leimaus. 99 -leimausta edeltävän rastileimasimen paristo on loppumassa ja se on lähettänyt myös 99 -koodin.

### LEIMAUSTEN UDELLEENTARKASTUS

Jos radan tai rastien tiedot ovat muuttuneet, voidaan suorituksen leimaukset tarkastaa uudelleen muuttuneiden rata/rastitietojen mukaan.

Painamalla **Tarkasta suorituksen kaikkien sarjojen/ratojen leimaukset uudelleen** -painiketta [8], tarkastetaan suorituksen leimaukset uudelleen. Tällöin:

- Suorituksen tila voi muuttua valitulle sarjalle/radalle.
- Uudelleentarkastus voi ehdottaa suoritukselle jotain toista sarjaa/rataa, jos joku toinen sarja/rata olisi hyväksytty. Käyttäjä voi päättää vaihdetaanko sarja/rata.

Lue lisää kohdasta **Rata/rastitietojen muutos**.

**OK** -painikkeella tallennetaan suoritus, **Maastoon** -painikkeella tallennetaan maastoon kirjaus.

## SARJA/RATA SEKÄ RASTITIETOJEN MUUTOS

### SARJAN/RADAN TIETOJEN MUUTOS

Rastien tietoja pääsee muokkaamaan painamalla **Muokkaa valitun sarjan/radan ja rastien tietoja** -painiketta [9] ja valitsemalla **Sarjat/Radat** -välilehti.

Radan kaikkia tietoja voidaan muuttaa, ja muutokset vaikuttavat automaattisesti radan suorituksiin, esimerkiksi

- Pistelaskenta: Sarjan suoritusten pisteet lasketaan uudelleen
- Yhteislähdön aika: Sarjan suoritusten ajat lasketaan uudelleen annetun yhteislähtöajan mukaan

Jos sarjan/radan rasteihin tulee muutoksia (uusien rasteja, rasteja poistuu), voidaan muutokset tehdä **muokkaamalla rastien luettelo oikeaksi**. Tällöin olemassa olevan sarjan/radat rastit korvaantuvat uusilla syötetyillä rasteilla.

Radan rastien ja maalin koodin muutos vaikuttaa myös jo kirjattujen suoritusten leimantarkastukseen. Jos radan rastit muuttuvat, tarkastetaan jo olemassa olevien suoritusten leimaukset uudelleen muuttuneen radan osalta ja ne suoritukset, jotka mahdollisesti vaativat käyttäjän toimenpiteitä, merkitään suoritustaulukossa **Tarkasta!** -tilaan.

- Jos suorituksen tila (status) muuttuu OK -> joku muu
  - Suoritus merkitään "Tarkasta!" -tilaan ja siirretään uudelleen Web -tulospalveluun.
- Jos leimausten uudelleen tarkastaminen oletuksena muuttaisi suorituksen sarjaa/rataa
  - Suorituksella ollutta sarjaa/rataa ei muuteta automaattisesti vaan käyttäjälle annetaan tästä ilmoitus, kun hän ottaa tällaisen suorituksen uudelleen käsittelyyn.
  - Suoritus merkitään "Tarkasta!" -tilaan mutta ei siirretä Web -tulospalveluun tässä kohtaa. Siirretään vasta kun suoritus käsitellään uudelleen.

**Tarkasta!** -tila näytetään punaisella pohjalla. **Tarkasta!** -tilaiset tulisi käsitellä ennen kuin tapahtuma päivitetään valmiiksi.

### RASTIN TIETOJEN MUUTOS

Rastien tietoja pääsee muokkaamaan painamalla **Muokkaa valitun sarjan/radan ja rastien tietoja** -painiketta [9] ja valitsemalla **Rastit** -välilehti.

Rastien tietoja täytyy tapahtuman aikana muokata esimerkiksi silloin, kun rastileimasin varastetaan rastilta tai rastileimasin menee kokonaan epäkuuntoon. Järjestäjien valinnan mukaan rasti **voidaan joko merkitä ei pakolliseksi rastiksi**, jolloin se ei vaikuta leimantarkastukseen, tai **rastille voidaan merkitä toinen leimasinkoodi**.

Vaikka suorituksen tila olisi leimaustietojen mukaan **Leima puuttuu**, voidaan suoritus merkitä **OK** -tilaan. Tällöin suoritus on normaalisti aikansa mukaisesti mukana tuloksissa.

Kaikki suoritukset, joihin rastin tietojen muutos voi vaikuttaa siten, että mahdollisesti tarvitaan käyttäjän toimenpiteitä, merkitään suoritustaulukossa **Tarkasta!** -tilaan. Samat ehdot pätevät tässä kuin yllä **Sarjan/radan tietojen muutoksessa**, eli esimerkiksi suoritukset jotka muuttuisivat **Leima puuttuu** -> **OK**, ei merkitä **Tarkasta!** -tilaan.

## TAPAHTUMAN KÄSITTELYN LOPETUS

Tapahtuman **käsittely voidaan väliaikaisesti lopettaa**, jos esimerkiksi halutaan mennä käsittelemään toista tapahtumaa (esimerkiksi edellisen tapahtuman jotain tulosta pitää muokata) **ja palataan vielä uudelleen tämän tapahtuman käsittelyyn**.

Tapahtuman käsittely lopetetaan painamalla **Lopeta valitun tapahtuman käsittely** -painiketta **[7]**.

Tapahtuman käsittelyn lopetus ei muuta tapahtumaa **Valmis -tilaan** Web -tulospalvelussa (eikä täten muodosta WinSplits Online -väliaika-analyysiä).

**Kun tapahtuman käsittely on kokonaan valmis** (kaikki ovat tulleet maaliin), suoritetaan tapahtuman kirjaus valmiiksi **Aseta valittu tapahtuma valmiiksi** -painikkeella **[8]**.

## TAPAHTUMAN JÄLKEEN

### TAPAHTUMAN KIRJAUS VALMIIKSI

**Kun tapahtuman käsittely on kokonaan valmis** (kaikki ovat tulleet maaliin), suoritetaan tapahtuman kirjaus valmiiksi **Aseta valittu tapahtuma valmiiksi** -painikkeella **[8]**.

Tapahtuma merkitään Web -tulospalvelussa Valmis -tilaan ja Web -tulospalvelussa käynnistetään (hetken kuluttua) WinSplits Online -väliaika-analyysin muodostaminen.

Tapahtuman kirjaus valmiiksi tulisi tehdä vasta kun tapahtuma on todellakin valmis. Jos halutaan siirtyä käsittelemään toista tapahtumaa, voidaan tapahtuman käsittely lopettaa ja palata vielä uudelleen tämän tapahtuman käsittelyyn.